

TERZA GUIDA

Viaggio
in
Italia
con CHAUSSON
Week



CHAUSSON

“La cultura in viaggio”

LE ANTIKHE VIE

Dedicato alla "Regina Viarium"



Un Ringraziamento a tutte le donne e uomini che hanno collaborato alle manifestazioni precedenti e alla realizzazione di questa 5a edizione ed in particolare a:

Giovanni e Gabriele Cino

Giovanni e Francesca Giangrande

Enzo Testa

Andrea e Michael Oro

Simone e Filippo, Giuseppe Gardoni

Emanuele, Daniele e Luciano Sartorelli

Claudia, Alessio, Daniele, Denny e Sirah

Alessandro e Davide Grandin

Gabriele, Martina e Sara Barbarossa

Vincenzo Cirillo e Sonia Bellini

Francesca e Mirko Carozzi

Giovanni e Andrea Bergamin, Massimo Dorigo

Lorenza Grampa di Caravan e Camper

Carmen Somma e Massimo di CamperMagazine TV

Sara Pintauro della Diadora Pubblicità

Un ringraziamento speciale:

Alle donne e uomini della fabbrica Trigano VDL Chausson, Tournon sur Rhone, Francia; Al Salone del Libro Torino, Al Premio Strega, Fondazione Bellonci e Strega Alberti; a Ticket to Read.

Ringraziamo tutte le città, I Comuni di Lodi, Cremona, Putignano, Sulmona e Tolentino. Ringraziamo gli Enti Pubblici e privati che ci hanno consentito di visitare e percorrere con i nostri camper Chausson i centri storici, parchi e giardini.

 **Chausson Italia**  **chausson_italia_**  **www.chausson-camper.it**

Chausson Week e i suoi autori hanno fatto del loro meglio per fornire informazioni il più possibili attendibili. Tuttavia decliniamo ogni responsabilità per qualsiasi danno, pregiudizio o inconveniente che dovesse derivare dall'utilizzo di questa guida.

Tutti i diritti di copyright sono riservati. Foto e testi di Luca Mercatucci e dei concessionari.

Questa rivista è stata chiusa l'11 Agosto 2023 perciò le segnalazioni non possono tenere conto di mutamenti dopo tale data.

INDICE

Presentazione	4-5
Autostile Vacanze	6
<i>Putignano, Bari / Puglia</i>	
BluPoint	8
<i>L'Aquila / Abruzzo</i>	
Campemania	10
<i>Tolentino, Macerata / Marche</i>	
Scandicar, Dall'Aglio	12
<i>Parma / Emilia Romagna</i>	
Essegi Sartorelli	14
<i>Travagliato, Brescia / Lombardia</i>	
Fly Camper	16
<i>Figline Valdarno, Firenze / Toscana</i>	
Grandin	18
<i>Ponderano, Biella / Piemonte</i>	
La Ternana Caravan	20
<i>Terni / Umbria</i>	
Sa.Ci. Camper	22
<i>Crespianica, Lodi / Lombardia</i>	
San Rocco	24
<i>Varese / Lombardia</i>	
Vibercar Service	26
<i>Castelfranco Veneto, Treviso / Veneto</i>	
Estate Culturale 2023: I nostri Amici	28-29
Le nostre attività di Formazione	30-33
La Giostra Cavalleresca e le Vacanze	34-35

L'Appia Antica e la 3ª Guida



Carissimi camperisti e campeggiatori, non c'è due senza tre! Quest'anno in occasione della terza guida di Viaggio in Italia con Chausson, abbiamo scelto un tema tra i più cari ai Viaggiatori: "Le antiche Vie", dedicata all'Appia, La Regina Viarium, candidata Unesco. Da anni i nostri corsi di formazione culturale hanno segnato un cammino innovativo per la comunicazione nel nostro settore, collegare e promuovere la cultura in viaggio valorizzando il patrimonio italiano, architettonico, storico, artistico ed umano, tra beni materiali ed immateriali nei territori dove vivono il cliente ed il venditore. Attraverso i nostri corsi di formazione, ogni anno, abbiamo percorso km, effettuato letture tecniche e generali, praticato training culturali, per ampliare la conoscenza di tutti i partecipanti, insieme a frequentare e organizzare eventi, manifestazioni in città e in piccoli comuni italiani. Il lancio della prima guida, dal titolo "Vacanze nel Patrimonio Italiano tra parchi, città, castelli ed eccellenze" ha dato inizio ai nostri programmi. La visione di valorizzare l'ambiente ed il territorio, nacque da una mia idea per offrire un percorso di comunicazione per i venditori e per il settore, attraverso lo studio della cultura investendo proprio sul capitale umano, i miei concessionari e amici, a cui devo tutta la mia gratitudine e ringraziamenti per avermi seguito in un cammino pionieristico in cui oggi anche loro sono promotori e divulgatori del turismo in camper. La seconda guida dal titolo Chausson, La cultura in viaggio, ha consolidato i nostri corsi di formazione culturale in tour presso le regioni italiane, nei comuni e città residenze delle nostre concessionarie Chausson. Il coinvolgimento ha trovato e ricevuto anche il patrocinio delle varie città durante le giornate didattiche di studio e visite a musei e luoghi ad interesse storico artistico. Siamo divenuti in questi anni partner del Salone del Libro Torino per le varie edizioni insieme a Ticket to Read tra interviste a bordo del nostro camper per avvicinare autori, libri, camperisti e campeggiatori in viaggio con la cultura del nostro bel paese. Presso le Ns concessionarie è presente la nostra libreria disegnata e costruita a mano in legno, con 15 spazi, quanti sono oggi i ns distributori, esposta con i libri e guide in ogni concessionaria per proporre la lettura in vacanza in camper. Quest'anno dopo il Salone del Libro a Torino e l'evento sul Lungomare di a Bari, è arrivata anche la proposta per collaborare con il Premio Strega, una perla del nostro paese in Italia e nel mondo, che ripercorre le strade con pagine di libri, attraverso i candidati e vincitori dal dopoguerra ad oggi. Insieme a Margherita Schirmacher ed Enrico Orlandi di Ticket to Read, abbiamo ospitato durante il tour ospiti d'eccezione. Gli autori con le loro storie e romanzi sono andate in onda in diretta e attraverso i podcast, radio e interviste in tour nelle serate organizzate dallo Strega Tour a bordo seduti nel salotto del nostro Camper culturale, fino alla serata d'onore a Villa Giulia dove si è tenuta la premiazione del vincitore. La terza guida insieme al nostro nuovo progetto delle Antiche Vie dedicata all'Appia Antica, prosegue l'attività di presentare il patrimonio italiano dell'Unesco. L'Appia viene attribuita da autori e fonti antiche come Livio, Diodoro Siculo, Frontino, Eutropio al censore Appio Claudio cieco che nel 312 a.C. presentò in senato la

4 necessità di costruire una strada per accelerare gli spostamenti delle truppe da Roma a Capua per il controllo del territorio, per i commerci con il mare attraverso i

porti già all'epoca in collegamento con l'oriente. Aprire migliori rotte anche da Brindisi per diminuire la pressione che il golfo di Napoli nel Mare Nostrum, già a quei tempi uno tra i primi grandi traffici marittimi "import&export". Aumentare il controllo del territorio dell'impero a piedi, sui carri e a cavallo, creò nuovi percorsi, tappe, stazioni di servizio, luoghi di vacanze, luoghi di culto e di rimembranze religiose, facendo nascere nuove città o ampliando le precedenti, sinonimo di modernità nell'antichità. Dopo 2.300 anni l'Appia Antica fa sognare chiunque la percorra a piedi, mostrando la sua grande forza comunicativa e simbolica e quanto possiamo imparare dal passato per meglio affrontare il futuro. Nel frattempo che attendiamo il momento dell'integrazione al patrimonio mondiale, nel mese di novembre p.v., promuoveremo una manifestazione come Chausson Italia proprio in onore dell'Antica Via, sarà aperta a moltissimi viaggiatori che si iscriveranno, come è stato per il 1° Raduno alla città della Giostra Cavalleresca di Sulmona con quasi duecento camper presenti in 3 giorni. Restate sintonizzati sul canale di Chausson Italia: La Cultura in Viaggio!

-Luca Mercatucci-

NOVITÀ!

Chausson Italia attraverso i suoi concessionari, lancia un nuovo format "prenota la tua vacanza" per aggiornare la comunicazione del termine noleggio. Per me le vacanze si prenotano e non si noleggiano. Avete mai chiamato un hotel per noleggiare una camera o noleggiare un appartamento o una cabina su una nave? Chausson ha fatto una scelta in questi ultimi anni di promuovere la vendita della vacanza evitando di usare la parola affitto. Il Camper è "l'immobile/mobile su ruote dove inizia la vacanza", ed è uno tra i migliori sistemi educativi per rispettare e far rispettare la salvaguardia dell'ambiente. I Ns concessionari possono offrire anche ottimi consigli per utilizzare e meglio le risorse energetiche proprie e naturali, per soggiornare più a lungo e quasi a costo zero. Un camper in viaggio può anche far riscoprire il senso del risparmio facendo buon uso dell'acqua e della energia elettrica procurata dal sole. Anche nel nostro settore andrebbero riviste alcune idee ed investimenti, per promuovere vacanza in movimento, per aumentare le proposte e capienze nelle aree adibite e sviluppare periodo alternativi alla sola estate, sviluppando con le regioni, le province e i comuni un ruolo di partner per far conoscere luoghi poco battuti dalle rotte abituali, vicini ai grandi centri, per scoprire le bellezze uniche ed indimenticabili anche a pochi km dalle nostre città. Quindi: Prenota la Tua Vacanza con Chausson Italia, la cultura in Viaggio.

WWW.PRENOTALATUAVACANZA.IT
WWW.PRENOTALATUAVACANZA.COM

PRENOTA LA TUA VACANZA!

Viaggio in Italia con CHAUSSON

Prima Guida

Seconda Guida

Terza Guida

LE ANTICHE VIE

5



AUTOSTILE
VACANZE

www.autostilevacanze.it

VIE ANTICHE CHE ATTRAVERSANO... ... PUTIGNANO

Il toponimo romano Egnatia deriva dal fatto che il suo porto veniva principalmente utilizzato per raggiungere l'inizio dalla Via Egnatia (o Via Ignazia), l'antica strada di comunicazione della Repubblica romana che congiungeva l'Adriatico con l'Egeo e il Mar Nero, la cui realizzazione ebbe inizio nel 146 a.C., su ordine del proconsole di Macedonia Gneo Egnazio, dal quale entrambi i toponimi originano.

1° TAPPA

AUTOSTILE VACANZE

Siamo presenti dal 1989 sul mercato con la commercializzazione di autoveicoli nuovi e usati di tutte le marche; nel 2010 l'azienda si converte nella vendita, noleggio e assistenza di camper grazie alla passione del titolare già camperista. La soddisfazione del cliente è al centro delle nostre attenzioni con Chausson.

2° TAPPA

DA PUTIGNANO A EGNAZIA

Egnazia (o Egnathia e Gnazia e in greco Eyvaria) è un'antica città in Puglia (di cui oggi rimangono solo rovine), nei pressi di Fasano. Fu centro dei Messapi posto ai confini con la Peucezia (situata più a nord), lungo la cosiddetta soglia messapica; in lingua messapica era chiamata Gnathia, mentre dai Romani fu chiamata Egnatia o Gnathia e dai Greci sempre Egnatia o Gnàthia.

3° TAPPA

DA PUTIGNANO A BARI VERSO L'APPIA TRAIANEA

Una via mitica, percorsa in passato da eserciti e fedeli diretti alla Terra Santa e ancora oggi meta di pellegrinaggi. Parliamo della via Appia-Traiana, strada di 305 chilometri aperta tra il 108 e il 109 d.C. per collegare Benevento a Brindisi. Il territorio dove oggi sorge il quartiere San Paolo rappresentava il primo tratto della Traiana "barese" e nei pressi di edifici quali la masseria Prete e la masseria Caffariello permane qualche segno del tragitto.

4° TAPPA

BRINDISI - APPIA TRAIANEA PER INCROCIARE L'APPIA ANTICA PER TORNARE A BENEVENTO

La via Appia collegava Roma a Brindisi e il suo punto d'inizio era situato a Porta Capena nei pressi delle Terme di Caracalla. Originariamente il percorso si interrompeva nei dintorni di Terracina, dove occorreva attraversare un canale lungo diciannove miglia, il Decennovium, per raggiungere il tratto successivo di strada percorribile a piedi.

5° TAPPA

LECCE

Città barocca della Puglia, sontuoso coronamento del vostro viaggio. Barocca perché questo è lo stile predominante delle chiese e degli edifici del centro storico di questa stupenda città, fra cui spiccano la Chiesa di Santa Maria della Provvidenza e quella di Santa Maria di Costantinopoli. Proseguendo In Via Umberto I, invece, potrete ammirare il cinquecentesco Palazzo Adorno e la Basilica di Santa Croce. Da qui potrete raggiungere la bella Piazza Sant'Oronzo, fulcro della vita cittadina.

PRODOTTI TIPICI

Focaccia, panzerotti, orecchiette, "crudo di mare", popizze e sgagliozze: sono alcuni dei piatti tipici baresi che animano la tradizionale cucina locale. Un tripudio di specialità, colori e odori tutti da scoprire per le strade della città pugliese. A Lecce dovete proprio entrare in un panificio/pasticceria e assaggiare un "rustico leccese", seguito poi da un dolce e preferibilmente caldo "pasticciotto", così squisito da sciogliersi in bocca.

DOVE DORMIRE

- JENNERY FARM - LECCE (LE) - VIA PERGOLESI 20
- SALENTO SOSTA CAMPER - LEQUILE (LE) - VIA PRETI DI CAMPI, 10
- BRINDISI: AREA ATTREZZATA BRINDISI (BR) - VIA SPALATO 43 (ZONA PORTO)
- PARCHEGGIO GROTTE PUTIGNANO - PUTIGNANO (BA) - SS172



Blupoint
rent a camper

www.blupoint.biz



VIE ANTICHE CHE ATTRAVERSANO... ... L'AQUILA

Dall'Abruzzo alla Puglia sulle antiche Vie della Transumanza.

Con i suoi 244km, il tratturo Magno conosciuto anche come "Regio Tratturo" - collega L'Aquila a Foggia ed è il più lungo d'Italia. Tracciato nei secoli dai pastori abruzzesi che durante l'inverno guidavano le loro greggi fino al clima più mite del Tavoliere delle Puglie, il Tratturo Magno passa attraverso natura incontaminata e borghi incantati, inoltrandosi nel Parco Nazionale del Gran Sasso e Monti della Laga.

In alcuni tratti costeggia la ferrovia, in altri valica le montagne, lambisce il mare, per poi arrivare a Foggia, vogliamo ripercorrere idealmente questa antica Via a bordo dei nostri Camper Chausson alla ricerca di luoghi e scorci unici.

1° TAPPA

L'AQUILA - CHIETI

Attraverso la natura selvaggia del Parco Naz.le Gran Sasso e Monti della Laga, svalichiamo la catena nella zona di Vado di Sole, sull'altopiano di Campo Imperatore, per poi ridiscendere dolcemente verso il mare attraversando i comuni di Rigopiano Farindola e poi Penne. Raggiungiamo Chieti, con la sua leggendaria storia mitologica, che fa risalire la sua fondazione nel 1181 a.C. dall'eroe Achille, che la chiamò Teate in onore di sua madre.

2° TAPPA

CHIETI - VASTO

Lasciamo l'Abruzzo interno per dirigerci verso la famosa costa dei Trabocchi, non prima di aver attraversato lo splendido valico di Passo Lanciano, sul versante settentrionale del massiccio della Maiella, raggiunto da due strade, una che sale da Pretoro e l'altra che sale da Scafa-Lettomanoppello. Volendo, la strada continua a salire fino a raggiungere la Maiella e poi su fino al Blockhaus.

Degradiamo su Guardiagrele ed infine raggiungiamo il mare Adriatico nella zona di Fossacesia per poi arrivare a Vasto, in zona da non perdere la bellezza delle Grotte del Saraceno.

3° TAPPA

VASTO - MONTENERO DI BISACCIA

Da Vasto attraversiamo il confine molisano a San Salvo, rientrando verso l'interno sulle verdi colline che guardano il mare, fino a Montenero di Bisaccia, comune della costa molisana situato a poco più di 200 metri di altezza, su una collina di tufo di fronte al mare, in passato ricoperta da una fitta boscaglia, da cui il nome di "Montenero". Suggestive le grotte scavate nel tufo nella parte occidentale del paese, in cui sono state trovate tracce di insediamenti umani, risalenti al periodo neolitico.

4° TAPPA

MONTENERO DI BISACCIA - MORRONE DEL SANNIO

Su un lato della collina si incontra la traccia del tratturo Celano-Foggia, in uno dei tratti meglio conservati e facilmente visibili dell'intera regione. Oggi il paese supera di poco i 700 abitanti ed è un luogo di pace e silenzio. Nell'area archeologica di Casalpiano sono stati scoperti i resti di una villa romana del periodo imperiale, residenza di Rectina, amica di Plinio il Vecchio e da questi salvata nel 79 d.c. dall'eruzione del Vesuvio a Pompei.

5° TAPPA

MORRONE DEL SANNIO - FOGGIA

Larino, Casalnuovo Monterotaro, Casalvecchio di Puglia, Castelnuovo della Daunia, Torremaggiore, Lucera, sono i comuni che si incontrano tra Molise e Puglia prima di arrivare a Foggia. A Larino-Larinum giungeva, provenendo da nord, la Traiano-Frentana, alla quale si attribuisce il nome convenzionale di Litoranea. Il suo tracciato è ripreso in parte dal tratturo L'Aquila-Foggia e dalla viabilità moderna. L'attuale strada statale 17 ripercorre in buona parte il tratturo Pescasseroli-Candela.

PRODOTTI TIPICI

I prodotti tipici dell'Aquila sono il trionfo della naturalità e della genuinità delle origini contadine e rurali della gente di montagna. Da qui nascono una grande varietà di formaggi, come caciotte, giuncate e il pecorino, le saporite carni d'agnello e di castrato, la tradizione dei salumi, come il prosciutto, la lonza, la mortadella di Campotosto, la coppa e le salsicce di carne o fegato, e poi tanti gustosi prodotti della terra come legumi, le lenticchie di Santo Stefano e i fagioli di Paganica. Tra i primi piatti la zuppa di ceci e castagne, la minestra di lenticchie e patate e la pasta fatta in casa, tra cui le taccozzelle, le fettuccine, le pappardelle, le maltagliate e le volarelle, e i classici maccheroni alla chitarra.

Tra i piatti tipici di carne la pecora alla cottora. Ancora tra i prodotti della terra i, il tartufo nero locale e il prezioso zafferano prodotto nella Piana di Navelli.

Tra i dolci tipici Aquilani il torrione morbido, i confetti di Sulmona.

DOVE DORMIRE

L'AQUILA: Parcheggio Antica Roma, Via dei Medici snc (AQ)

CHIETI: 50 Str. Madonna della Vittoria - Loc. Piano Vincolato (CH)

VASTO: Camping Oasi Punta - Aderci (CH) - Via Torre Sinello, 31

MONTENERO DI BISACCIA: Solemare - San Salvo (CH) - Via Stingi 8 - contrada Montalfano di Cupello

MORRONE DEL SANNIO: Area Camper Casacatenda - Casacatenda (CB) - Viale stazione

FOGGIA: Parking 92 - Foggia (FG) - Strada per Troia E500



www.campermaniaweb.it



Scansiona il QR CODE
per avere più informazioni
sull'antica Via Lauretana

VIE ANTICHE CHE ATTRAVERSANO... ... TOLENTINO

Dalla fine del '500 la principale via verso Loreto è stata la "Via Lauretana". Costruita come strada commerciale e postale, collegava Roma al porto di Ancona, e si impose come percorso privilegiato anche per i pellegrini che intendevano testimoniare la fede, unendo in un unico percorso i tre centri spirituali della Cristianità: Roma, Loreto ed Assisi.

La Via Lauretana si conserva oggi in quello della moderna Strada statale 77 della Val di Chienti.

L'itinerario nelle Marche inizia a Taverne di Serravalle, sulla piana di Colfiorito, e segue con poche variazioni la vecchia SS77 fino al Santuario di Loreto.

Un percorso da fare a piedi, oppure in bicicletta, ma anche in Camper.

1° TAPPA

TAVERNE (SERRAVALLE DEL CHIANTI)

Chiesa di Plestia, sorge sul luogo dell'antica Cattedrale omonima.

Luogo spettacolare, base per passeggiate e trekking. Nelle vicinanze Colfiorito famosa per le patate, lenticchie e la mozzarella.

2° TAPPA

TOLENTINO

Scendendo lungo la vecchia SS77 incontriamo Tolentino, luogo di ristoro per i pellegrini presso gli agostiniani, da visitare la Basilica di San Nicola, il Museo dell'umorismo perchè ridere è una cosa seria, il Museo della Poltrona Frau.

3° TAPPA

ABBADIA DI FIASTRA (TOLENTINO)

Riserva naturale distante circa 15Km dal capoluogo, anch'essa sul luogo di riposo e ristoro per pellegrini. Oltre alla Basilica di Chiaravalle, troviamo un bellissimo luogo circondato dal verde, in cui immergersi nella storia e dove poter fare lunghe passeggiate, anche a cavallo. Diversi negozi, enogastronomia locale, nonchè ristoranti.

4° TAPPA

SAN FIRMANO (MONTELUPONE)

Si sale a Macerata, si passa di fronte al famoso Sferisterio e si scende verso la strada che porta a Montelupone. A Madonna del Monte si scende verso Sambucheto e poco dopo raggiungiamo l'Abazia di San Firmano. L'antica chiesa abbaziale benedettina fu fondata negli ultimi anni del X secolo. Centro monastico per tutto l'XI e il XII secolo, venne saccheggiato e devastato durante le lotte tra guelfi e ghibellini. La chiesa venne ricostruita nel 1256, secondo la struttura architettonica della precedente a tre navate absidate.

5° TAPPA

LORETO

Arrivo della via Lauretana, da visitare La Basilica della Santa Casa che secondo la tradizione cattolica contiene la Santa Casa dove Maria visse e ricevette l'annunciazione dell'angelo Gabriele. La struttura è composta da tre pareti di mattoni rossi che si trovano all'interno della basilica. Da visitare il Museo Pontificio.

PRODOTTI TIPICI

Specialità gastronomiche, arte, cultura, artigianato, mare, montagna, natura.

L'antica ricetta dei vincisgrassi alla maceratese, una variante delle più famose lasagne, è molto diffusa sul territorio provinciale e si caratterizza per l'uso di alcuni ingredienti specifici locali. Nel 2022, i "Vincisgrassi alla maceratese" sono stati definitivamente inseriti dalla Commissione Europea come uno dei quattro piatti italiani con specialità tradizionale garantita dell'Unione Europea (STG), insieme alla mozzarella, alla pizza napoletana, e al sugo all'amatriciana.

Uno dei liquori più apprezzati della zona è il mistrà Varnelli, utilizzato per correggere il caffè, ma si beve anche liscio e si presta nella preparazione di cocktail.

DOVE DORMIRE

TAVERNE (SERRAVALLE DEL CHIANTI): Area di sosta a Colfiorito

TOLENTINO: Area sosta presso le piscine.

ABBADIA DI FIASTRA (TOLENTINO): Area di sosta in loco

SAN FIRMANO (MONTELUPONE): Area di sosta in loco

LORETO: Area di sosta a 5 minuti dalla Basilica.



Dall'Aglio Caravan s.r.l.



www.grupposcandicar.it

VIE ANTICHE CHE ATTRAVERSANO... ... PARMA

Ancora oggi, tra le valli del Parma e dell'Enza, troviamo le tracce degli antichi percorsi che salivano verso il crinale per valicare l'Appennino collegandone i versanti - oppure unendo, a più corto raggio, le valli laterali. Da queste vie passavano merci e mercanti, idee e pellegrini in transito verso Roma. Oggi quelle stesse vie ci accompagnano in uno straordinario viaggio nel tempo !

1° TAPPA

GRUPPO SCANDICAR PRENDE IL TESTIMONE DA DALL'AGLIO

Offriamo un'ampia gamma di veicoli nuovi ed usati, incontrando le esigenze di chi vuole assaporare per la prima volta una nuova forma di viaggio, così come quelle del camperista esperto ed esigente, alla ricerca di nuovi confort. Entrata a far parte dell'organizzazione Scania a metà degli anni '70, la Scandicar ha, per prima, intrapreso diverse iniziative nell'ambito del post-vendita, soprattutto nella ricambistica, che hanno aperto la strada ad altre iniziative entrate successivamente a far parte dei servizi Scania in Italia.

2° TAPPA

DA FIDENZA A PARMA

La prima tappa del percorso prevede il collegamento dalla città di Fidenza, attraversata dalla nota Via Francigena, con la città di Parma tramite la Via Emilia. Seguendo la traccia si giungerà presso la Chiesa di Santa Croce che si affaccia sull'omonimo piazzale e segna l'inizio del centro storico.

3° TAPPA

DA PARMA A TORRECHIARA

Da Parma il cammino prosegue verso sud, passando per Pilastro, dove sorgeva l'Ospedale degli Olmazzoli. Superata la Pieve di Arola si giunge alla Piazza di Torrechiara di origine medievale.

4° TAPPA

DA TORRECHIARA A BADIA CAVANA

Partendo dallo straordinario Castello di Torrechiara e attraversando i vigneti di Casatico e il Sentiero d'Arte, si giunge a Langhirano, dove si attraversa il ponte sopra il torrente Parma per poi raggiungere l'antico complesso abbaziale di Badia Cavana.

5° TAPPA

DA BADIA CAVANA A TIZZANO VAL PARMA

Da San Michele Cavana si costeggia il Torrente fino a Capoponte. Salendo di quota si giunge ad Albizzano e proseguendo si arriva alla Pieve di San Pietro, prima di terminare la tappa a Tizzano Val Parma.

PRODOTTI TIPICI

La tradizione culinaria parmigiana è antica, ricca e conosciuta ovunque. Basti pensare che molte specialità hanno varcato i confini nazionali e sono divenute marchio della gastronomia italiana nel mondo.

Quando si parla di Parma viene subito in mente il buonissimo Parmigiano oppure il Crudo, anche perché è una città in cui si fa largo uso di salumi e formaggi. Ovviamente non ci sono solo questi prodotti, ma tanti altri che vedremo ora insieme.

DOVE DORMIRE

-AREA CAMPER RIVER PASSION - BORETTO (RE) - VIA ARGINE 15

-AREA SOSTA CAMPER PARMA - PARMA (PR) - LARGO XXIV AGOSTO 1942, N° 21/A

-CAMPER SERVICE - PARMA (PR) - A1 - DIREZIONE NORD (MILANO)

-AGRITURISMO LA MADONNINA - TORRECHIARA (PR) - STRADA PILASTRO 29

-SOSTA CAMPER DELL'HOTEL THE CUBE - FIDENZA (PR) - VIA S. MICHELE CAMPAGNA, 25



esSeGi
Sartorelli

www.essegisartorelli.com



VIE ANTICHE CHE ATTRAVERSANO... ... TRAVAGLIATO

La Via Brixiana, detta anche Via Cremo-
nensis oggi Via Brescia, era una strada
consolare romana che metteva in comu-
nicazione il porto fluviale del Po, Padus,
di Cremona con Brixia cioè Brescia. Da
qui incrociavano diverse strade romane
per raggiungere la Gallia Cisalpina e ci
ricorda anche delle Tres Vie di Travaglia-
to, un altro incrocio con la via Postumia
del 148 a.c. voluta dal console Postumio
Albino. Cremona colonia latina nel 218
a.c. poi cittadina romana fortificata,
coincideva col *cardo maximus* della
divisione agraria. Poi la Via Brixiana
passava da *Mediolanum* (Milano), città
romana della Regio XI Transpadana.

1° TAPPA

ESSEGI SARTORELLI

La crescita e lo sviluppo di un'azienda che possa darvi la chiave per godere del vostro tempo libero attraverso la libertà che solo il turismo itinerante su veicoli ricreativi sa dare. Un camper o un caravan, vi ridonano il controllo del vostro tempo, delle vostre passioni... della vostra libertà.

2° TAPPA

CASTELLO BONORIS

Il castello Bonoris è una struttura fortificata situata nel comune di Montichiari, in provincia di Brescia. La rocca, col passare dei secoli, dovendo assolvere ai semplici scopi difensivi della popolazione del borgo, è sottoposta a distruzioni e ricostruzioni, legate al susseguirsi delle guerre e all'insicurezza del territorio circostante. Grazie a Gaetano Bonoris il castello fu "ricostruito" nell'intento di farne la propria dimora. Negli anni successivi il Castello Bonoris è stato riacquisito dal Comune di Montichiari che ne ha avviato il difficile recupero. Oggi ospita eventi ricreativi e culturali ed è meta di visite guidate.

3° TAPPA

LAGO IDRO

È il più fresco dei laghi lombardi, ma anche il meno conosciuto e frequentato. Il Lago d'Idro, chiamato Eridio dai romani, è un piccolo specchio d'acqua a quasi 400 metri di altitudine. L'ambiente incontaminato renderà piacevole qualsiasi attività tu voglia intraprendere. Relax sulle spiagge di pietrisco e ghiaia che si susseguono sulle sponde, sport acquatici, ciclismo, trekking e arrampicata, sci d'inverno sulle piste del monte Maniva, attrezzato a ricevere ospiti anche d'estate, con le sue passeggiate e gli indimenticabili panorami delle Piccole Dolomiti bresciane.

4° TAPPA

MONTE ISOLA

Un monte in mezzo al lago, dichiarato uno dei Borghi più belli d'Italia, Monte Isola ha una superficie complessiva di 4,5 kmq, una circonferenza di circa 9 km ed un'altitudine che raggiunge i 600 metri. Dodici sono i suoi tipici borghi, alcuni in collina, e altri a lago, caratterizzati da viuzze e vicoli a dimostrare il ruolo fondamentale che questo ebbe nell'economia dell'isola, da sempre basata sulla costruzione delle barche in legno, la produzione di reti e la pesca.

5° TAPPA

PIRAMIDI DI ZONE

Le Piramidi di Zone sono una riserva inaugurata nel 1984 e si sviluppano su una superficie piuttosto vasta: 21 ettari ed un'altezza che va dai 400 ai 600 metri slms. Si tratta sicuramente di uno dei contesti più affascinanti dell'intero territorio del Lago di Iseo. Zone, è ricca di passeggiate e trekking tra faggi, castagni e abeti, senza dimenticare che è uno dei punti di partenza dei sentieri che portano a visitare il Monte Guglielmo, un monte ben conosciuto ed amato da tutti i bresciani.

PRODOTTI TIPICI

La cucina bresciana si ispira ai paesaggi intorno alla città come montagne, colline, laghi, boschi: la gastronomia, di conseguenza, propone piatti dove terra e lago si coniugano.

Non è facile individuare una tradizione gastronomica bresciana, perché la cucina è fortemente influenzata dalle province confinanti. Tra l'altro anche le trattorie locali stesse propongono dei piatti che spesso sono contaminati o rivisitati.

Però ci sono alcuni prodotti tipici di Brescia imprescindibili come il Bagoss (un formaggio montano a pasta dura molto saporito), l'olio (nella zona del Lago di Garda) e i vini della Franciacorta (specialmente spumanti del territorio bresciano).

DOVE DORMIRE

-Area camper Iseo - Costa Volpino - Costa Volpino (BG) - Via Nazionale 24

-Area camper Brescia (BS) - Via Dario Morelli

-Parcheggio Piscina Comunale - Camignone (BS) - Via Monsignor L. Daffini



FLY CAMPER
NOLEGGIO E VENDITA

www.flycamper.it

VIE ANTICHE CHE ATTRAVERSANO... ... FIRENZE

Nel Medioevo la Via Francigena fu il principale percorso di pellegrinaggio religioso verso Roma e Gerusalemme, lungo la quale oltre ai pellegrini transitarono re, papi, principi e crociati. E' impreziosita di borghi, castelli, monasteri, ospedali o ospizi destinati all'assistenza del viandante. Oggi il percorso ufficiale che unisce Canterbury a Roma si snoda sul territorio toscano per 394 chilometri, attraversando territori di particolare bellezza e città importanti, molte delle quali sono nate e si sono sviluppate per merito di questa Via.

1° TAPPA

FLY CAMPER

Da oltre 30 anni, la prerogativa di Fly Camper è infondere passione per il mondo del camper. È un viaggio congiunto di cui la consegna del veicolo, venduto o noleggiato, è solo l'inizio. Per ogni esigenza, tecnica o commercial, troverete un incaricato che si mette all'ascolto prima di tutto e che con professionalità accompagna il cliente nel suo percorso da camperista.

2° TAPPA

BERCETO - PONTREMOLI – STRETTI DI GIAREDO - PIEVE DI SORANO - VILAFRANCA IN LUNIGIANA

Nella pittoresca Berceto visita della Cattedrale con la sua cariatide raffigurante 'La Fatica' dalla quale il pellegrino trae forza nei momenti difficili del percorso. Arrivo a Pontremoli per passeggiare nel meraviglioso borgo ed assaggiare il "Testaroli" pasta tipica della Lunigiana. Proseguimento verso gli stretti di Giaredo, e nel pomeriggio visita di Pieve di Sorano realizzata con ciottoli di fiume. Arrivo a Villafranca e visita del Museo Etnografico della Lunigiana.

3° TAPPA

AULLA – FORTEZZA DI SARZANELLO – SARZANA - LUNI

Aulla, martoriata dai bombardamenti della Seconda Guerra Mondiale. Passeggiata fra i borghi più belli di Bibala e Caprigliola. Proseguimento verso la Fortezza di Sarzanello. Visita di Sarzana e alla Cattedrale di Santa Maria Assunta. Proseguimento verso Luni e visita del Museo Archeologico che ospita una grande quantità di reperti ottenuti dai vari scavi.

4° TAPPA

CARRARA - COLONNATA - FOSSACAVALA

Carrara nacque ai piedi delle Alpi Apuane come centro di raccolta e smistamento dei marmi estratti nelle cave di marmo. La visita del centro storico, dall'Accademia di Belle Arti, di Piazza Alberica e del Duomo di Sant'Andrea. Proseguimento verso Colonnata, tipico borgo delle Alpi Apuane, dove visitare la Chiesa di San Bartolomeo. Visita a Fossacava, dove si trova la cava romana più grande tra quelle che si conoscono.

5° TAPPA

MASSA – PIETRASANTA - LUCCA

Massa, famosa soprattutto per la concentrazione delle cave di marmo, vi offre la possibilità di osservare da vicino un'arte che continua a renderla famosa da secoli. Vista della città di Massa, città che sorge ai piedi delle Alpi Apuane. Breve sosta a Pietrasanta, definita scherzosamente "Piccola Atene" di origine medievale. Proseguimento verso Lucca, terra piena di piccole e grandi meraviglie.

PRODOTTI TIPICI

La Toscana è ricca di prodotti tipici la cui realizzazione si tramanda da secoli di generazione in generazione. Parlando di salumi e carni tipiche della Toscana occorre nominare la Finocchiona IGP, derivante da una selezione delle migliori carni impreziosite dall'aroma di finocchio, la Mortadella di Prato, il Prosciutto Toscano DOP, il Lardo di Colonnata IGP. Tra le carni tipiche toscane si annoverano la Cinta Senese DOP, il Vitellone Bianco dell'Appennino Centrale IGP e l'Agnello del Centro Italia IGP. La tradizione vinicola toscana comprende grandi vini apprezzati anche a livello mondiale da tempo, come anche vini che si sono imposti all'attenzione più di recente. Sia le zone collinari che quelle costiere riescono a produrre vitigni impiegati in nomi storici come Chianti Classico, Vino Nobile di Montepulciano e il Brunello di Montalcino.

DOVE DORMIRE

- Area sosta Lugagnano Val d'Arda - Lugagnano Val d'Arda (PC) - Via Arda
- Agriturismo Tione - Villafranca di Verona (VR) - Via Porta 1
- Area di sosta a Fivizzano - Fivizzano (MS) - Soliera
- Time Break e.l.s. - Massa (MS) - Via Flavio Torello Baracchini, 73 - Loc. Partaccia



www.grandin.it

VIE ANTICHE CHE ATTRAVERSANO... ... BIELLA

Il pellegrinaggio nel Biellese ha radici antiche, che risalgono allo sviluppo del percorso della Via Francigena che univa il nord Europa, partendo da Canterbury, a Roma e, idealmente, alla Terra Santa. L'itinerario si ricollega alla testimonianza dell'arcivescovo Sigerico, che nel 990 la percorse nel suo viaggio di ritorno da Roma verso la natale Canterbury. La Via Francigena, nel corso dei secoli, fu usata sia dai pellegrini che andavano verso Roma e poi, proseguendo verso sud, arrivavano fino ai porti pugliesi per imbarcarsi alla volta di Gerusalemme, sia da coloro che, percorrendola verso Nord, avevano come meta Santiago de Compostela in Spagna. Queste vie di pellegrinaggio erano anche vie di intensi scambi e commerci e venivano percorse anche dagli eserciti nei loro spostamenti.

1° TAPPA

GRANDIN

Autosalone Grandin da oltre 20 anni si è imposto nel settore dei veicoli ricreazionali con un'offerta che spazia dalla vendita di nuovo ed usato al noleggio fino all'assistenza totale del mezzo.

2° TAPPA

VERRES – ROPPOLO

Una tappa ricca di spunti culturali: l'attraversamento del ponte di Bard, la visita al suo maestoso forte e al delizioso villaggio con il Museo delle Alpi; e soprattutto l'ingresso a Donnas, lungo la Strada romana delle Gallie. Entrando in Piemonte i rilievi si addolciscono, le pendenze e i dislivelli del percorso diventano meno impegnativi. Il percorso alterna borghi caratteristici a piacevoli tratti nella natura. Da non perdere la visita del centro storico di Ivrea. Si prosegue ai piedi della Serra di Ivrea, la più grande morena d'Europa, interessante formazione geologica che ci indica la direzione.

3° TAPPA

IVREA – VIVERONE – ROPPOLO

La Serra di Ivrea, la più grande morena d'Europa, interessante formazione geologica che ci indica la direzione per il cammino della via Francigena. Lungo il cammino incontriamo due splendide chiesette da poco restaurate: san Pietro, nei pressi di Bollengo, e "il Gesiun", un delizioso rudere in mezzo alla campagna, di cui sono rimasti solo i muri perimetrali e i resti di un affresco. Molto bello il villaggio di Piverone, e spettacolari i panorami sul lago di Viverone.

4° TAPPA

ROPOLO

La maggiore attrattiva della giornata è il Castello di Roppolo, dal quale si gode un bel panorama sull'anfiteatro morenico di Ivrea e sul lago di Viverone e che merita senz'altro una piccola deviazione dal percorso. Dopo Cavaglià, con una breve deviazione, possiamo visitare il Santuario di Nostra Signora del Babilone.

5° TAPPA

SANTHIA'

Raggiungere Santhià lungo tranquille strade di campagna. La tappa attraversa ora la pianura vercellese fortemente caratterizzata dalle numerose risaie, frequenti gli incontri con diverse specie avicole, attirare nella zona dalla presenza degli specchi d'acqua. Tante possibilità' di sosta col camper presso il lago di Viverone con aree attrezzate e campeggi.

PRODOTTI TIPICI

La città di Biella si fa notare sia per le bellezze artistiche di rilievo ma anche per le molte eccellenze enogastronomiche tipiche piemontesi: formaggi Beddu, il macagn, la mostarda, il miele locale. Tra i prodotti tipici di Biella vi sono tantissimi altri formaggi come il Murtarat, il Beddu, mentre tra i salumi è noto il Salam, carne di maiale e patate bollite, la Paletta, la salsiccia di riso, ed altri salumi tipici regionali. Tra i dolci tipici troviamo i canestrelli, i croccanti del Ciavarin dall'aroma di caramello, mandorle e fiori d'arancio, le miasce a base di farina di mais e molte altre tipiche golosità piemontesi.

DOVE DORMIRE

- PRESSO FORTE DI BARD (AO) O ARRIVATI AL LAGO DI VIVERONE.
- AREE DI SOSTA ATTREZZATE PER I CAMPER PRESSO DONATO (BI) E CAMPEGGIO DELLA SERRA A TORRAZZO (BI)



La TERNANA CARAVAN s.r.l.

www.laternanacaravan.it

VIE ANTICHE CHE ATTRAVERSANO... ... TERNI

L'Umbria è sempre stata territorio di transito quasi obbligato tra Tirreno e Adriatico e Foligno, ha costituito l'incrocio viario più frequentato per la presenza della via Flaminia che, partendo da Roma giunge a Narni da dove si apre nel percorso verso Carsulae e Mevania e in quello per Terni. La Via Flaminia è una via consolare romana; oggi, nel tratto fra Roma e Fano, è classificata come strada statale 3 Via Flaminia. Vicino alla città di Spoleto, lungo la Flaminia, s'incrocia una strada dalle origini antichissime che una tradizione ricollega al passaggio dell'apostolo Pietro, partito da Roma per recarsi presso i Piceni. La dimostrazione delle sue antiche origini è offerta dai resti archeologici trovati lungo il suo tracciato, la Via della Spina.

1° TAPPA

VIA FLAMINIA

La Via Flaminia rappresentava l'asse di eccellenza della romanizzazione in Umbria e fu largamente utilizzata anche in epoche successive dai numerosi viaggiatori e pellegrini che dal nord-est si recavano verso Roma. La via Flaminia fu (realizzata intorno al 220 a.C. dal console censore Caio Flaminio) serviva per ovviare ad esigenze di carattere strategico-militare in vista della conquista romana della valle padana.

2° TAPPA

VIA DELLA SPINA

L'ampia strada imbrecciata che attraversa l'altopiano a nord di Verchiano ricalca perfettamente il tracciato dell'antica Via della Spina. Questa strada, di origine preromana, collegava Spoleto alle Marche e, quindi, alla costa adriatica attraverso il valico di Colfiorito, raggiunto solcando le valli dei massicci calcarei preappenninici: il nome deriva dal torrente della Spina, toponimo ricorrente anche nell'omonima località attraversata dalla strada.

3° TAPPA

VIA LAURENTANA

Una via che collega due importanti mete di pellegrinaggio in Italia, Assisi e Loreto, e che fa parte di un antico percorso che portava fino a Roma. Un viaggio in territori ricchi di arte, archeologia e manifestazioni devozionali, consigliato soprattutto a chi ama l'aspetto culturale dei cammini.

4° TAPPA

CORSO CAVOUR

È la via principale del centro storico di Spello, è fondamentale fare una passeggiata lungo il corso di questa cittadina, su cui si affacciano negozi, gastronomie prelibate, ristoranti e osterie con prodotti tipici umbri a cui è impossibile resistere. La via principale del centro storico costeggia anche tutti i monumenti più importanti del paese, come la Chiesa di Santa Maria Maggiore e la Chiesa di Sant'Andrea, il palazzo comunale e la piazza principale del borgo.

5° TAPPA

CORSO VANUCCI

Corso Vannucci è la via principale di Perugia. La strada, che prende il nome da Pietro Vannucci, pittore nato a Città della Pieve, noto con l'appellativo "Il Perugino", si sviluppa tra importanti palazzi: Palazzo dei Priori, Casa di Baldo degli Ubaldi, Chiesa di Sant'Isidoro, Palazzo Donini. Corso Vannucci, anche chiamato il "Solotto Buono di Perugia", è caratterizzato da una forte vitalità. All'altezza dell'incrocio con Via dei Priori, si segnala l'ingresso della Galleria Nazionale dell'Umbria.

PRODOTTI TIPICI

Numerosi sono i prodotti tipici e d'eccellenza, fra cui spiccano i formaggi come la caciotta, il pecorino stagionato in fossa o in grotta, il ravaggiolo, la ricotta salata e i salumi, in particolare il ciauscolo, il mazzafegato e il prosciutto nostrano.

DOVE MANGIARE:

- SPOLETO: TEMPIO DEL GUSTO
- NARNI: OSTERIA MONTE DEL GRANO
- TERNI: LILLERO
- FOLIGNO: RISTORANTE DA ANGELO
- SPELLO: RISTORANTE IL PINTURICCHIO
- PERUGIA: RISTORANTE "IL PIATTO FORTE"

DOVE DORMIRE

- SPOLETO, CAMPO BOARIO
- PRECI, IL COLLACCIO
- TERNI, CAMPING LE MARMORE



SACI
L'Officina del Camper

www.sacicamper.it

VIE ANTICHE CHE ATTRAVERSANO... ... CRESPIATICA

Via Laus Pompeia-Brixia è un tratto che collegava Brixia con Ticinum (Pavia); quest'ultima era in età romana uno snodo importante non tanto per il collegamento tra Milano e il Mar Ligure, com'è attualmente, bensì per raggiungere la Gallia Transalpina, attraverso i valichi alpini del Monginevro e del Gran San Bernardo.

1° TAPPA

CRESPIATICA

La SA.CI Camper si trova oggi nel comune di Crespiatica, sulla SP235. Una volta antica via romana, era riconosciuta allora come LAUS POMPEIA-BRIXIA. Qui troverete un ambiente, gestito da persone che uniscono la passione del plein air all'esperienza e conoscenza dei veicoli ricreazionali.

2° TAPPA

LODI

La Storia di Lodi trae le sue origini dalle vicende legate all'antico borgo di Laus Pompeia, risalente al 89 A.C., in onore del console romano Gneo Pompeo Strabone.

In Città potrete visitare il museo civico e Porta Regale, fatta Costruire da Federico Barbarossa dopo la distruzione di Laus Pompeia.

3° TAPPA

LODI VECCHIO

I romani giunsero a Lodi Vecchio tra i 1993 e il 129A.C. Sconfiggendo gli insubri, collegarono la via Mediolanum Placentia passando da una diramazione secondaria, ridenominata poi Laus Pompeia. Lì potrete visitare il museo Laus Pompeia, la Basilica di San Bassiano e l'area archeologica di Santa Maria.

4° TAPPA

BORGHETTO LODIGIANO

Borgo risalente all'XII-XIV secolo, come feudo Milanese, ottenne la sua autonomia in epoca Napoleonica. Qui da visitare Palazzo Rho Parrocchia di San Bartolomeo e Villa Ghisalberti.

5° TAPPA

SANT'ANGELO LODIGIANO

Sant'Angelo Lodigiano è un borgo risalente al X-XI secolo. Venerato dai Longobardi, nel 1452 divenne feudo di Matteo Bolognini. Da visitare, oltre a numerose chiese storiche, il castello fatto costruire nel 1370 dai Visconti, il quale, nel 1763, ospitò Giacomo Casanova.

PRODOTTI TIPICI

- Latte, salumi e formaggi
- Granone lodigiano (prodotto esclusivo delle campagne lodigiane)
- Pannerone (antico formaggio privo di sale e dalle note mandorlate)
- La tortionata (dolce friabile a base di mandorla)

DOVE MANGIARE:

- Ristorante-trattoria Perbacco (Lodi)
- La Colombina (Bertonico - LO)
- La locanda dei sapori (Borghetto Lodigiano - LO)
- Le Bertoline (Ossago Lodigiano - LO)

DOVE DORMIRE

Area sosta camper Lodi
Via Generale Andrea Massaia (LO) - 26900



www.sanrocconauticacampeggio.com

VIE ANTICHE CHE ATTRAVERSANO... ... VARESE

La Linea Cadorna è la denominazione ufficiale con la quale oggi si identifica il sistema di fortificazioni costruito lungo il confine italo-svizzero tra l'estate del 1915 e la primavera del 1918, durante il primo conflitto mondiale, nel momento in cui si ebbe timore che, penetrando dai valichi alpini delle Alpi centrali svizzere, le truppe austro-tedesche potessero in breve tempo raggiungere ed occupare i centri nevralgici industriali ed economici del nostro paese.

La costruzione di questa linea, detta "Linea di difesa alla frontiera nord", fu il compendio di quasi cinquant'anni di studi, progettazioni, ricognizioni, indagini geomorfologiche, pianificazioni strategiche, ricerche tecnologiche.

1° TAPPA

CHIESA DI SAN MARTINO A MARCHIROLO

Parrocchia della diocesi di Como. La cappellania di San Martino di Marchirolo risulta attestata alla fine del XIII secolo nella pieve di Agno (Perelli Cippo 1976). È una delle chiese, santuari, cattedrali, etc. da vedere nel Comune di Marchirolo. Questa chiesa sorge su resti di un castello Longobardo.

2° TAPPA

MONTE LA NAVE

Il percorso ad anello parte e ritorna al piccolo borgo medievale di Viconago attraversando le alture fino ad arrivare alla cima di Monte la Nave. Dal centro del borgo si sale verso l'Alpe Prada. Continuando in salita verso l'Alpe Fora si incontrano le trincee e camminando ancora fino a Monte Mezzano si possono vedere anche cannoniere e guardiole. Postazioni militari si incontrano anche nell'Alpe Cognolo dove le trincee indicano il percorso.

3° TAPPA

VICONAGO

Cadegliano Viconago è situato in una posizione panoramica alle verdi pendici del Monte Mezzano, all'interno della Valmarchirolo, ed è composto da sette agglomerati urbani: Arbizzo, Argenterà, Avigno, Gaggio, Doneda, Cadegliano e Viconago, questi ultimi due i più ricchi di storia e meglio documentata.

4° TAPPA

ALPE MANERA

L'Alpe Manera, sopra Ghirla. Qui si conservavano i cannoni di scorta che all'occorrenza sarebbero stati trasportati nelle piazzuole di attacco in prima linea. Proseguendo sulla strada si incontra la prima batteria per obici composta da 4 postazioni, ciascuna delle quali fornita di una via di fuga. Ogni batteria era fornita di una sigla di riconoscimento e di un dado di calcestruzzo, punto di riferimento topografico. Accanto si trova una casa matta, che oltre ad offrire alloggio ai graduati, sarebbe servita come deposito di armi, munizioni, vettovagliamento.

5° TAPPA

GHIRLA

Ghirla è una frazione di Valganna, in provincia di Varese. A sud della frazione si trova il lago di Ghirla, di origine glaciale. I luoghi d'interesse di Ghirla sono: Maglio di Ghirla, costruito nel XVIII secolo, è rimasto in attività fino al 1991. Nel 1996 è stato acquistato dalla Comunità montana del Piambello e dal 2015 è utilizzato per riunioni, conferenze e laboratori didattici. Parrocchia di San Cristoforo martire, eretta nel 1897 per volere dell'arcivescovo Andrea Carlo Ferrari.

PRODOTTI TIPICI

Formaggi tipici : la Formaggella del Luinese DOP prodotto dalle aziende agricole delle Comunità Montane. Tra i salumi vi consigliamo di provare il Lardo Lonzato Monterosa, il Salame Prealpino e il Violino di capra, uno speciale prosciutto di capre allevate allo stato semibrado, riconosciuto tra i Presidi Slow Food. La terra regala ortaggi genuini e particolari, unici nel loro genere, come l'asparago di Cantello, bianco e con la punta leggermente rosata, o le pesche di Monate, sciropate o trasformate in marmellate. Per gli amanti dei primi piatti ci sono i ravioli di Sesto Calende, con sfoglia di pasta fresca ripiena di pesce persico, gamberi di fiume e menta selvatica, che racchiudono in sé tutti i profumi della zona. Non possiamo concludere la guida senza un dessert. È difficile resistere al Dolce del Cardinale, tipico di Castiglione Olona o agli Amaretti, con il caffè. E per finire un sorso del conosciuto Amaretto di Saronno, con la sua ricetta a base di erbe e mandorle amare.

DOVE DORMIRE

COMO: Parcheggio Ippocastano - Como (CO) - Via Aldo Moro

VARESE:

-Parccheggio - Luino (VA)
-Area comunale - Germignaga (VA) - Via Bodmer
-Area Camper Schiranna - Varese (VA) - Piazzale Roma - loc. Schiranna



www.vibercar.it

VIE ANTICHE CHE ATTRAVERSANO... ... CASTELFRANCO VENETO

La via Aurelia era una strada romana che percorreva il Veneto, collegando Patavium (Padova) alla via Claudia Augusta Allinata passando per Acelum (Asolo). Fu tracciata, probabilmente basandosi su una pista preesistente, da Gaio Aurelio Coifa, console nel 75 a.C. Uscita da Padova attraverso l'attuale ponte Molino, il primo tratto coincideva con quella che è oggi la strada regionale 307 del Santo e rappresentava il cardo maximus della centuriazione a nord-est della città (il cosiddetto Graticolato romano). Dopo aver superato il Musone, entrava nel territorio asolano. Nei pressi di Salvarosa incrociava la via Postumia e, coincidendo con uno dei cardines (forse il maximus) della centuriazione asolana, raggiungeva Asolo da sud.

1° TAPPA

VIBERCAR SERVICE

Ci troviamo nel cuore del Veneto, precisamente a Castelfranco Veneto (TV). Dal 1990 VIBERCAR SERVICE è al servizio del cliente e dal 1998 diventa un punto di riferimento dei camperisti offrendo servizio di vendita, assistenza e noleggio camper dei migliori Brand.

Proprio a Castelfranco Veneto si incrociano due antiche strade romane che percorrono il Veneto. La via AURELIA "Veneta" che collegava Patavium (Padova) alla via Claudia Augusta Altinate passando per Acelum (Asolo) e la via POSTUMIA che invece collegava Genova ad Aquileia.

2° TAPPA

PADOVA

Padova è conosciuta come "la città dei tre senza", da il Caffè senza porte (Caffè Pedrocchi), il prato senza'erba (Prato della valle) e il Santo senza nome (Basilica di Sant'Antonio, conosciuta come Basilica del Santo). Altri siti patrimonio UNESCO sono : l'orto botanico più antico del mondo e i cicli di affreschi del XIV secolo conservati in otto complessi edilizi tra cui la cappella degli Scrovegni.

3° TAPPA

ASOLO (TV)

Il borgo medievale, perla architettonica veneta, gode di una posizione panoramica incantevole, tanto da essere battezzata da Giosuè Carducci come "la città dei cento orizzonti". Tre donne dal forte temperamento scelsero questo grazioso borgo collinare come loro dimora eterna: la regina di Cipro Caterina Cornaro, la Divina attrice Eleonora Duse e la viaggiatrice Freya Stark.

4° TAPPA

CORTINA D'AMPEZZO (BL)

Adagiata in un'ampia conca verde fra prati e boschi, definita da tutti come la "perla delle dolomiti" per la sua infinita bellezza paesaggistica. E' circondata da alte montagne rese uniche dall'alba al tramonto dai colori rosati delle rocce, composte di dolomia: l'Antelao, Sorapis, Croda da Lago, Croda Rossa, le Tofane e monte Cristallo, gruppi dolomitici di rara bellezza. Ottima per gli sport invernali mentre in estate offre molteplici opportunità di relax, sport e divertimento.

5° TAPPA

CAORLE (VE)

È una delle località più conosciute per il suo litorale lungo circa 18 Km ed è costituito per buona parte da una grande distesa di sabbia fine e dorata. Assolutamente piacevole e rilassante la passeggiata nel centro storico caratterizzato dalle facciate delle case colorate che ricordano le isole della laguna, il vicino porto dove si svolge il mercato del pesce e il Duomo con il caratteristico campanile insieme al santuario della Madonna dell'Angelo. La passeggiata fra il mare e il centro storico è caratterizzata da una serie di scogli che nel corso degli anni si è trasformata in una galleria d'arte a cielo aperto: ScoglieraViva.

PRODOTTI TIPICI

-PADOVA: "Bigoli con ragù d'anatra" e "Dolce del Santo" (una base di pasta sfoglia, un ripieno di marmellata, scorze di arance, uvetta e mandorle tritate, e infine un pan di Spagna su cui viene ripiegata la sfoglia)
-ASOLO: cicchetti di vari tipi accompagnati da un buon calice di Prosecco D'Asolo DOP.
-CORTINA d'AMPEZZO: "Casunziei" sono dei ravioli tipici di cortina con vari ripieni. I "Canederli" o "Knodel" tipico piatto tirolese insieme "Spatzle" e "Goulash" con polenta.
-CAORLE: Le celebri "Sarde in Saor" sardine fritte messe a macerare con olio,cipolla soffritta, sale e aceto. "Broëto caorloto" zuppa di pesce tipica della zona. "Bisato al spëo" anguilla allo spiedo.

DOVE DORMIRE

PADOVA:
- Le cicale in via delle Granze Sud 55, Padova (PD)
- Pontevigodarzere in via Telemaco Signorini, Padova (PD)
- Spazio Fiore in viale degli Alpini a Battaglia Terme (PD)

ASOLO: area sosta camper Via Forestuzzo 25, Asolo (TV)

CORTINA d'AMPEZZO:
- Via dei Campi 8 Cortina (BL) parcheggio libero adiacente stadio ghiaccio, tempo max 120'
- International Camping Olympia , loc. Flames 1 Cortina (BL)

CAORLE: area sosta camper Via Traghete Caorle (VE)

GLI AMICI DI



**Davide, Francesca,
Tommy e Alessandro.
Una famiglia itinerante.**

Seguici su:

 Verdelliz Family On Holiday

 verdellizfamilyonholiday



CHAUSSON



Laura, Pierre, Kevin e Giada Jazmine.
Famiglia di camperisti, ma il nostro
spirito ci porta ad amare ogni
tipo di sistemazione. Abbiamo un blog
dove condividiamo la nostra passione
per i viaggi e il buon cibo.



Seguici su:

-  [dolciviaggi.com](https://www.facebook.com/dolciviaggi.com)
-  [blog_dolciviaggi.com_](https://www.instagram.com/blog_dolciviaggi.com_)
-  [DOLCIVIAGGI](https://www.youtube.com/DOLCIVIAGGI)
-  www.dolciviaggi.com

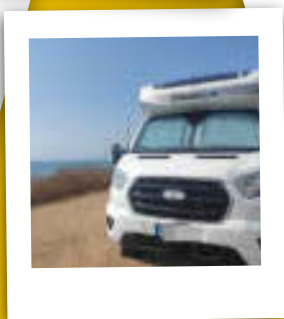

LE NOSTRE ATTIVITÀ

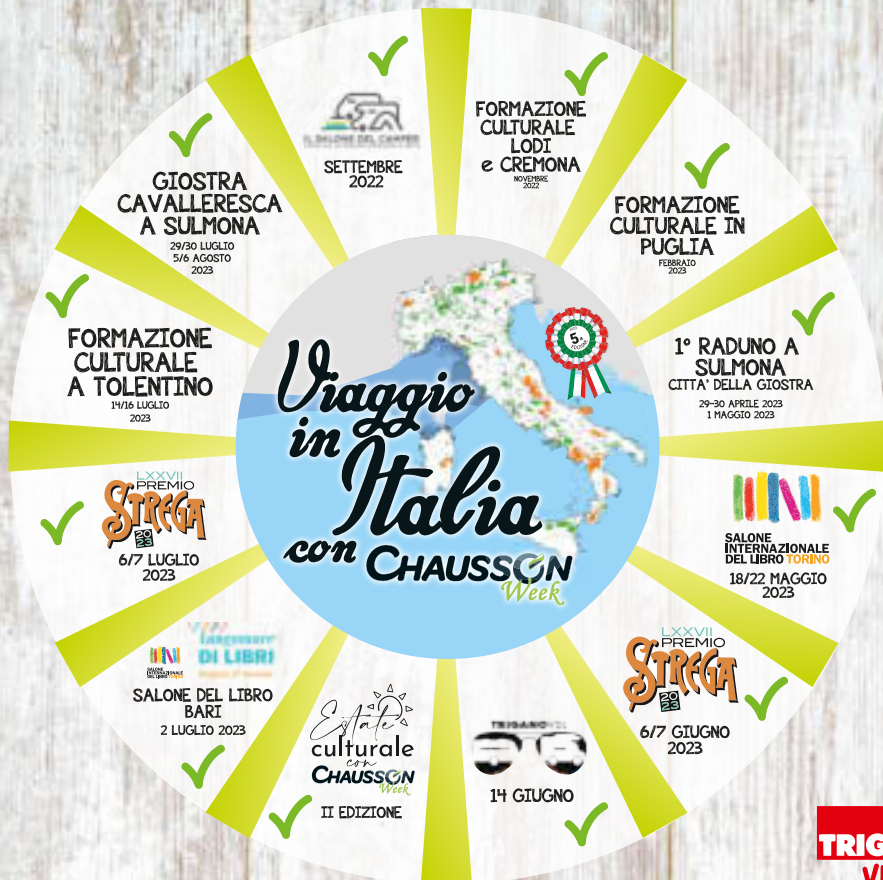

TRIGANO
VDL

“UNA FIERA IN FIERA” AL SALONE DEL CAMPER SETTEMBRE 2022 - 1ª EDIZIONE



FORMAZIONE CULTURALE LODI E CREMONA
NOVEMBRE 2022



FORMAZIONE CULTURALE IN PUGLIA
FEBBRAIO 2023



FORMAZIONE CULTURALE A TOLENTINO
LUGLIO 2023



CHAUSSON "La cultura in viaggio" al SALONE DEL LIBRO

MAGGIO/LUGLIO 2023



SALONE INTERNAZIONALE DEL LIBRO TORINO

CHAUSSON "La cultura in viaggio" al LXXVII PREMIO STREGA

GIUGNO/LUGLIO 2023



LXXVII PREMIO
STREGA
2023



1° RADUNO CHAUSSON LA GIOSTRA CAVALLERESCA

APRILE 2023



A Sulmona il primo raduno camper. Un evento davvero eccezionale per la città della Giostra Cavalleresca, che ha visto la presenza di 199 equipaggi. Organizzato dall'associazione Culturale Giostra Cavalleresca di Sulmona, in collaborazione con il comune, Chausson Italia, dal concessionario Blupoint, dalla società Green Camper e dai turisti intervenuti.

PRENOTATEVI AL 2° RADUNO - APRILE 2024



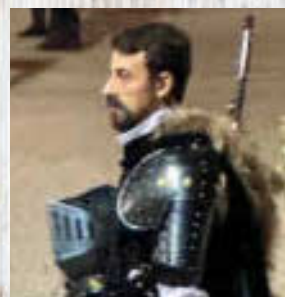

GREEN CAMPER



Associazione Camperisti Rimessaggio
Caravan e Camper H24

Via Roberto Cicerone, 1 - Sulmona (AQ)
Tel. 391. 7711020



CAMPING BAI A DEL SOLE



Estate tutto l'anno. Mare, verde e relax,
tutto questo è il Camping Baia del Sole.

Via Maresciallo Scrofani n. 5
Marina di Ragusa - Tel. 347 8692675



Così scriveva Quinto Orazio Flacco nella quinta satira del suo primo libro: "....Uscito da Roma la grande, fui accolto in un piccolo ostello da Ariccia; m'era compagno Eliodoro, il più dotto dei greci: poi a Forappio, stracolma di gente di mare tra barcaioli e osti imbroglioni. Noi, pigri, sfaticati, lo facemmo in due giorni, quelli più svelti in un giorno solo ma..... L'Appia è più comoda per chi piano si fa trasportare." Fanno sorridere questi primi versi "prendiamola con calma" riferiti alla prima strada veloce dell'antichità voluta proprio per accelerare gli spostamenti dei soldati per le battaglie e controllo del territorio. Già all'epoca, la satira culturale, offriva attraverso i suoi autori, una chiave di lettura particolare a volte anche rafforzando proprio quelle scelte messe in discussione dal popolo. Fu Diodoro Siculo che scrisse che Appio Claudio spese tutte le finanze pubbliche per realizzare l'Appia Antica ma ovviamente i fatti storici emergenziali dell'epoca, la sconfitta dei romani a Lautulae presso Terracina, il controllo del territorio e del mare nei porti nevralgici, furono la molla per far scattare l'impresa e la realizzazione. Orazio con le sue Satire ci riporta indietro ad un mondo antico, quello del popolo romano al centro del mediterraneo, il mondo del mare nostrum, raccontandoci col sorriso le vanità, vizi qualche virtù, le inadeguatezze, la dipendenza alla mondanità, lo stress che si viveva col traffico dei carri in viaggio e a piedi, raccontandoci come fosse un viaggio nella vita di Roma 2.000 anni fa, attuale ancora oggi. Attraverso metafore e aforismi divertenti e non meno pungenti, il Viaggio di Orazio in Italia da Roma a Brindisi attraverso l'Appia, prende forma e sostanza in un racconto che ci fa rivivere la sua esperienza come fosse una nostra vacanza in camper tra soste, ambienti meravigliosi, incontri e tanta felicità. La Cultura in Viaggio in Italia con i suoi concessionari Chausson, dedicano questa 3ª guida alla Regina Viarium l'Appia Antica. Chiedete ai Vs venditori di Chausson le novità in arrivo sulle Strade antiche attraverso i nostri camper perché è pronto un altro appuntamento con Prenota la Tua Vacanza con Noi !

Buoni KM a tutti
Luca Mercatucci



CHAUSSON